

Република Србија

ОПШТИНА ВЕЛИКА ПЛАНА

Општинска управа

Одељење за урбанизам и грађевину,
имовинско-правне и комунално-стамбене послове

Одсек за урбанизам, грађевину
и комунално-стамбене послове

Број: ROP-VPL-20578-LOC-1/2016

Датум: 19.08.2016. године

ВЕЛИКА ПЛАНА

Општинска управа, Одељење за урбанизам и грађевину, имовинско-правне и комунално-стамбене послове, Одсек за урбанизам, грађевину и комунално-стамбене послове, поступајући по захтеву **Тришић Дејана из Лозовика**, **кога заступа пуномоћник Долић Родољуб из Земуна**, за издавање локацијских услова за изградњу пословно-производног објекта у Лозовику, на основу члана 53а. Закона о планирању и изградњи ("Службени гласник РС", бр. 72/2009, 81/2009, 64/2010-УС, 24/2011, 121/12, 43/13, 50/13, 132/2014 и 145/2014), члана 3. и 12. Правилника о поступку спровођења обједињене процедуре електронским путем ("Службени гласник РС", бр. 113/2015), Уредбе о локацијским условима ("Службени лист РС", бр. 35/2015 и измена бр. 114/2015), члана 192. Закона о општем управном поступку ("Службени лист СРЈ", бр. 33/97, 31/01 и "Службени гласник РС", бр. 30/10) и члана 17. Одлуке о Општинској управи Општине Велика Плана ("Међуопштински службени лист општина: Велика Плана и Смедеревска Паланка", бр. 41/08), Плана генералне регулације Велика Плана ("Међуопштински службени лист општина Велика Плана и Смедеревска Паланка", бр. 1/2014), а по овлашћењу начелника општинске управе бр. 112 – 242 / 2009 – III- од 29.07. 2009. године издаје

ЛОКАЦИЈСКЕ УСЛОВЕ

Издају се локацијски услови за изградњу пословно-производног објекта, на локацији у Лозовику, у ул. Милоша Милошевића бб, односно на к.п.бр. 6366 КО Лозовик.

ПОДАЦИ О ЛОКАЦИЈИ:

1. Грађевинска парцела се састоји од к.п.бр. 6366 КО Лозовик и налази се улици Милоша Милошевића.
2. На парцели нема објеката.
3. Грађевинска парцела има директан приступ на ул. Милоша Милошевића, која је део државног пута IIа реда, ознака 158.
4. У улици постоје инсталације гасовода, ТТ и инсталације електрике.
5. **Повшина парцеле:** 95,42 ара.
6. **Физичко географске карактеристике :** терен је приближно раван.
7. **Сеизмика:** VIII зона MCS скале.
8. **Геомеханика:** није вршено геомеханичко испитивање тла на локацији.

УРБАНИСТИЧКА РЕГУЛАЦИЈА:

1. Катастарска парцела бр. 6366 КО Лозовик задовољава урбанистичке критеријуме за формирање грађевинске парцеле а у складу са **Просторним планом општине Велика Плана** ("Међуопштински службени лист општина Велика Плана и Смедеревска Паланка", бр. 17/2013).
2. **Зона : становања**
3. **Категорија и класификациони број објекта: Б, 125101**
4. **Бруто површина објекта: 398.80 м²**
5. **Врста и намена објекта:** пословно-производни објекат.
6. **Тип објекта :** слободностојећи.
7. **Спратност објекта :** тражена спратност је Пр, а максимална дозвољена П+1 (за производне делатности које не захтевају корисну висину етажне већу од 4,0 m), односно П + 2 за објекте осталих делатности, уз могућност формирања подрумске или сутеренске етажне. Ово правило за изградњу везано за спратност, не односи се на специфичне пословне објекте који захтевају вертикални транспорт и опрему која се поставља вертикално и који немају класичну спратну поделу.
8. **Габарит објекта :** 35,00/41,04 x 11,00/12,62м
9. **Индекс изграђености:** је 0.8
10. **Максимални индекс заузетости парцеле** је 50%, у конкретном случају 4,40%
11. **Процент зелених површина :** минимално 20 %.
12. **Регулациони услови:** Грађевинска линија објекта на парцелама које излазе на државни пут се утврђује на min 5,0 m у (зонама становања и насељских центара), односно min 10,0 m (у радним зонама), удаљености од регулационе линије према том путу.
13. Удаљеност објекта од суседне парцеле мора бити најмање **1,00 m**, а у случају да се према суседу остављају прозори са нормалним парапетом – најмање **2,50 m**. Према ближој међи суседа могу се остављати само прозори са високим парапетом. Изузетно, ове удаљености могу бити и мање уколико инвеститор **приложи валидну сагласност суседа**.
14. Грађевински елементи на нивоу *приземне етажне* могу прећи грађевинску (регулациону) линију, и то:
 - улазно степениште (степеник) до 1,20 m (0,30 m) за савлађивање висине од највише 90 cm (20 cm);
 - конзолне настрешнице и рекламе до 3,00 m (1,20 m за растојање између регулационе линије и коловоза од најмање 3,00 m) на висини изнад 3,00 m;
 - настрешнице са браварском конструкцијом до 5,00 m на висини изнад 3,00 m – а на тротоарима, трговима и другим јавним површинама према посебним условима локације на основу акта надлежне службе;
15. **Стопе темеља** не могу прелазити границу суседне парцеле.
16. **Површинске воде** се одводе са парцеле слободним падом према риголама, односно према улици, са најмањим падом од 1,5%. Површинске воде са једне грађевинске парцеле не могу се усмеравати према другој парцели.
17. **Прозори** са нормалним парапетом могу се постављати на растојању min 2,50 m од међе са суседом, а на зиду удаљеном 1,00 – 2,50 m од међе са суседом, могу се постављати само прозори са високим парапетом (min 1,50 m). **Ова растојања могу бити и мања, уколико инвеститор приложи оверену сагласност суседа**.
18. **Етапност градње** – могућа фазна изградња.
19. Грађевинска парцела се ослања на улицу Милоша Милошевића која има функцију главне насељске улице и део је државног пута Па реда, ознака 158. У улици није изведен тротоар. Колски прилаз ширине до 5м са парцеле на коловоз може се решити преко

прилаза са саобраћајнице који се лоцира приближно средином фронта парцеле, уз услов да се не омета кретање атмосферских вода улицом.

20. Колски прилаз решити тако да се не спречава отицање воде са коловоза и да се атмосферске воде са парцеле не сливају на јавну површину. Други колски прилаз се може са споредне улице на удаљености од 30м од раскрснице.
21. **Паркирање возила** – У оквиру парцеле је потребно обезбедити потребан број паркинг-места за путничка и теретна возила према планираној намени (минимални критеријуми 1 паркинг место за путничка возила на сваких 60 m² објеката (минимум 2 паркинг места) или 1 паркинг место за теретна возила на сваких 200 m² објеката (минимум 1 паркинг место).
22. Све стазе, пешачке и колске комуникације, као и платое поред објекта избетонирати или поплочати, а остале слободне површине озеленити.
23. Приликом изградње и експлоатације објекта водити рачуна да не дође до угрожавања подземних вода и заузимања земљишта на јавним површинама.
24. Одлагање смећа вршити у прописаној посуди заштићеној од ветра и кише и обезбедити његово редовно изношење.
25. Приликом пројектовања, изградње и експлоатације објекта придржавати се прописаних мера звучне и термичке заштите.
26. Код одржавања зелених површина на парцели не користити хемијска средства за заштиту биља.
27. Приликом извођења радова не сме доћи до деградирања елемената улице (коловоза, тротоара, дрвореда, ивичњака, инсталација...). За сва евентуална оштећења инвеститор сноси трошкове и дужан је да их санира и поменуте елементе доведе у претходно стање.
28. Приликом извођења радова на изградњи и код експлоатације објекта не сме се користити јавна површина за депоновање грађевинског материјала и смештај грађевинских машина, као и дуже паркирање возила.
29. Саставни део пројектне документације мора бити и ситуација парцеле и непосредног окружења, са уцртаним објектом и регулационим елементима.
30. **Заштита културног наслеђа:** уколико се при изградњи наиђе на археолошки локалитет, изградњу обуставити и о томе обавестити Завод за заштиту споменика културе Смедерево.

УСЛОВИ ПРИКЉУЧКА:

- Услови за пројектовање и прикључење издати од ЈП „Плане“ бр. 1853/16 од 10.08.2016.године.
- Услови ОДС ЕПС Дистрибуције д.о.о. Београд, Елекродистрибуције Смедерева, погон Велика Плана бр. 11.04-218022/2-2016 од 17.08.2016. године.

По истеку рока за подношење приговора на ове локацијске услове, може се поднети захтев за издавање грађевинске дозволе за предметни објекат.

Одговорни пројектант је дужан да пројекат за грађевинску дозволу и пројекат за извођење усклади са правилима грађења и свим условима садржаним у локацијским условима.

Локацијски услови важи 12 месеци од дана издавања или до истека важења грађевинске дозволе издате у складу са овим локацијским условима, за катастарску парцелу за коју је издат захтев.

Уз захтев за издавање грађевинске дозволе подноси се:

1. Локацијски услови који нису старији од 12 месеци,
2. Пројекат за грађевинску дозволу,

3. Извештај о извршеној техничкој контроли Пројекта за грађевинску дозволу,
4. Извод из Пројекта за грађевинску дозволу.

Уз захтев за издавање локацијских услова подносилац захтева је приложио кроз ЦЕОП:

1. Идејно решење будућег објекта,
2. Доказ о плаћеној административној такси за подношење захтева
3. Доказ о плаћеној накнади за Централну евиденцију.

По пријему захтева овај орган је сходно чл. 7 Правилника о поступку спровођења обједињене процедуре електронским путем ("Службени гласник РС", бр. 113/2015) утврдио да су испуњени формални услови за поступање по истом и да је захтев усклађен са планским документом, Просторним планом општине Велика Плана ("Међуопштински службени лист општина Велика Плана и Смедеревска Паланка", бр. 17/2013).

По службеној дужности, у складу са чланом 9. поменутог правилника, од надлежног РГЗ-а, Службе за катастар непокретности Велика Плана, овај орган је прибавио:

1. Копију плана парцеле бр. 953-1/2016-263 од 02.08.2016. године.
2. Копија плана водова бр. 956-01-40/2016 од 02.08.2016. године.

Како је инвеститор уз захтев за издавање локацијских услова поднео сву потребну документацију из члана 53а. Закона о планирању и изградњи објеката ("Службени гласник РС", бр. 72/2009, 81/2009, 64/2010, 24/2011, 121/12, 43/13, 50/13, 132/2014 и 145/2014), то је решено као у диспозитиву.

Подносиоцу захтева, односно пуномоћнику је дат налог да изврши уплату износа стварних трошкова на име издавања копије плана предметне парцеле.

На издате локацијске услове може се поднети приговор Општинском већу, у року од 3 дана од дана пријема ових услова.

За приговор се плаћа општинска административна такса у износу од 190,00 динара уплатом на жиро рачун бр. 840-742251843-73 модел 97 позив на број 62109.

Обрађивач:

Марија Митровић Лолески, д.и.п.а.

Начелник одељења

Драгољуб Живковић, дипл.п.планер

Услове доставити:

- подносиоцу захтева,
- имаоцима јавних овлашћења,
- архиви.

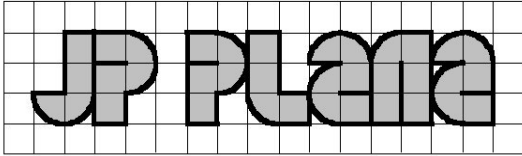

Јавно предузеће за планирање и изградњу ПЛАНА
Сектор за урбанизам
Велика Плана, Ул. Николе Пашића бр. 19
Тел/факс: 026 514-858, Е-mail: jpplana.vp@gmail.com
Број рачуна: 840 – 30376845 - 26

Број: 1853/16

Датум: 10.08.2016.

ОПШТИНСКА УПРАВА ВЕЛИКА ПЛАНА
Одељење за урбанизам и грађевину, имовинско-правне и комунално стамбене
послове
Одсек за урбанизам, грађевину и комунално-стамбене послове

Велика Плана
Милоша Великог 30

На основу Члана 54. и 86. Закона о планирању и изградњи („Службени гласник РС“, број 72/09, 132/14 и 145/14), а у вези вашег захтева за утврђивање услова за потребе издавања локацијских услова број: ROP-VPL-18641-LOC-1-CDS-1/2016 од 03.08.2016. год. на к.п.бр. 6366 КО Лозовик, Јавно предузеће за планирање и изградњу „ПЛАНА“ као организација којој су поверени послови урбанизма и управљања јавним грађевинским земљиштем, утврђује следеће услове за изградњу објекта:

Урбанистички основ:

1. Просторни план општине Велика Плана (“Међуопштински службени лист”, број 17/13).

Подаци о локацији:

1. Грађевинска парцела се састоји од к.п.бр. 6366 КО Лозовик, Ул. Милоша Милошевића бб. На парцели нема објеката.
2. Грађевинска парцела има директан приступ на Улицу Милоша Милошевића. Улица Милоша Милошевића је на овој деоници асфалтирана и део је државног пута IIа реда, ознака 158, постоје инсталације електрике, гасовода и ТТ инсталације.
3. Површина парцеле: 95,42 ара.

Подаци о природним условима:

1. Физичко географске карактеристике: терен је приближно раван.
2. Сеизмика: VIII зона MCS скале.
3. Геомеханика: није вршено геомеханичко испитивање тла на локацији.

Услови за пројектовање:

1. Врста и намена објекта: економски.
2. Тип објекта: слободностојећи објекат.
3. Спратност објекта: приземље.
4. Индекс изграђености парцеле: $\max 0,8$; индекс заузетости $\max 0,7$.
5. Конструкција: скелетна, армирано бетонска или метална.
6. Кровна конструкција: метална конструкција, покривач - по избору пројектанта.
7. Регулациони услови: објекат се лоцира према графичком приказу – грађевинска линија према Улици Милоша Милошевића није обавезујућа већ је минимална вредност 10 m. Уколико се изводи објекат друге намене (становане, пословни простор) грађевинска линија је $\min 5$ m. Грађевинска линија према некатегорисаном путу на југу је $\min 1$ m.
8. Нивелациони услови: кота пода приземља је $\max + 0,20$ m у односу на коту терена око објекта.
9. Све атмосферске воде са објекта и платоа око објекта, системом олука и ригола одвести на зелене површине на парцели.

Услови за уређење парцеле

1. Све стазе, пешачке и колске комуникације, као и платое поред и око објекта

асфалтирати, избетонирати или поплочати, а остале слободне површине озеленити.

2. Око комплекса се поставља ограда према суседима која може бити до висине 1,40 m. Према регулационој линији може се поставити ограда исте висине.

3. Саставни део пројектне документације мора бити и ситуационо решење парцеле и непосредног окружења.

Услови заштите животне средине:

1. Приликом изградње и експлоатације објекта водити рачуна да не дође до угрожавања подземних вода и заузимања земљишта на јавним површинама.

2. Одлагање смећа из објекта вршити у прописаним посудама одговарајуће запремине, заштићеним од ветра и кише и обезбедити њихово редовно изношење.

3. Приликом пројектовања, изградње и експлоатације објекта придржавати се прописаних мера звучне и термичке заштите.

Услови заштите споменика културе

1. На парцели нема евидентираних споменика културе.

2. Уколико се приликом извођења радова наиђе на трагове археолошких налаза, радове треба одмах прекинути и обавестити Регионални завод за заштиту споменика културе.

Услови прилаза на јавну саобраћајницу

1. Грађевинска парцела се ослања на Улицу Милоша Милошевића која има функцију главне насељске улице и део је државног пута IIа реда, ознака 158. Улица на овој деоници је асфалтирана и са инсталацијама (гасовод, електроинсталације и ТТ инсталације). У улици није изведен тротоар. На овој деоници планира се задржавање постојеће регулационе ширине.

2. Колски прилаз ширине до 5 m са парцеле на коловоз може се решити преко прилаза са саобраћајнице који се лоцира приближно средином гронта парцеле, уз услов да се не омета кретање атмосферских вода улицом.

Колски прилаз решити тако да се не спречава отицање воде са коловоза и да се атмосферске воде са парцеле не сливају на јавну површину. Други колски прилаз се може решити са споредне улице на удаљености од 30 m од раскрснице.

3. У случају разбијања асфалтираних прилаза и тротоара на јавној површини ради постављања прикључака и појединачне инфраструктурне мреже (водовод, гасовод, електро и ТТ мрежа и сл.), трошкове обнове тротоара сноси инвеститор.

4. На грађевинској парцели планирати и извести довољан број паркинг места за путничка возила (по принципу: 70 m² корисне површине пословног простора – 1 ПМ) што треба приказати на техничкој документацији објекта (ситуационо решење и пројекат уређења терена).

5. Пешачки прилаз парцели може бити одвојен од колског улаза.

6. Приликом извођења радова на изградњи и код експлоатације објекта не сме се користити јавна површина за депоновање грађевинског материјала и смештај грађевинских машина, као и дуже паркирање возила.

Графички прилози:

1. Графички приказ, Р = 1 : 1000, обрађивач ЈП "Плана", број 1853/16 од 10.08.2016. год.

Према Одлуци Надзорног одбора Јавног предузећа за планирање и изградњу „Плана“, накнада за издавање услова за прикључак на јавни пут у поступку прибављања локацијске дозволе (локацијских услова) не наплаћује се.

Željko
Kovačević
1719974838-2
10996076152
8

Digitally signed by Željko
Kovačević
1719974838-210996076152
8
DN: l=Velika Plana,
cn=Željko Kovačević
1719974838-210996076152
8
Date: 2016.08.10 12:17:08
+02'00'



ЈП Плана
Сектор за урбанизам

Жељко Ковачевић, дпл

ГРАФИЧКИ ПРИКАЗ
УРБАНИСТИЧКИ УСЛОВИ

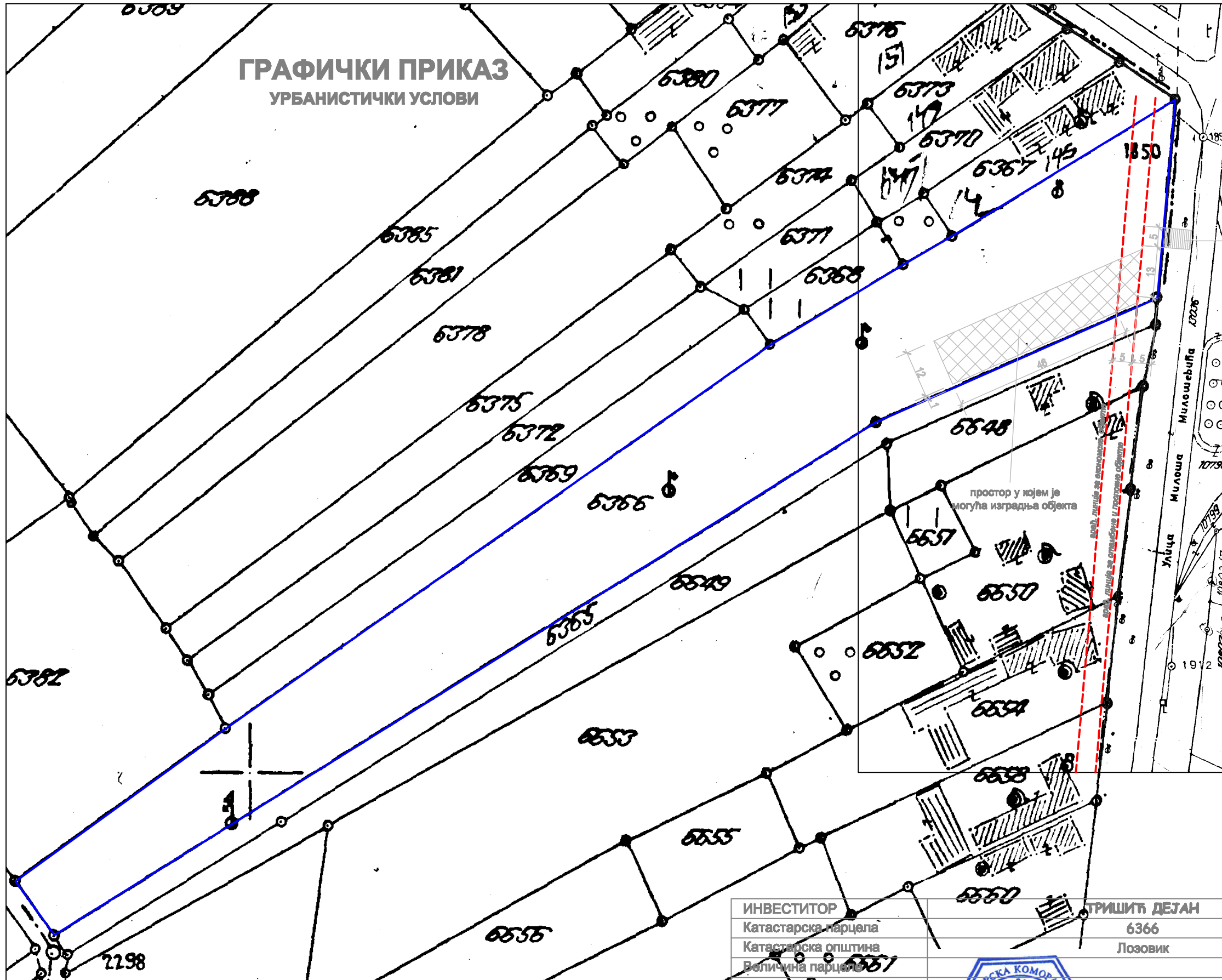



ЦЕОП:

Наш број: 11.04-218022/2-2016

17 AUG 2016

ОПШТИНА ВЕЛИКА ПЛАНА

ОПШТИНСКА УПРАВА

Број ROP-VPL-18641-LOC-1-CDS-1/2016

Одлучујући о захтеву надлежног органа, бр.ROP-VPL-18641-LOC-1-CDS-1/2016 од 12.08.2016. године, поднетог у име Тришић Дејан, ул. Саве Манојловића бр.89, Лозовик на основу члана 140. Закона о енергетици („Сл. гласник РС“ бр. 145/14), 8 и 86 Закона о планирању и изградњи („Сл. гласник РС“ бр. 72/09, 81/09, 64/10, 24/11, 121/12, 42/13, 50/13, 98/13, 132/14 и 145/14), издају се

УСЛОВИ ЗА ПРОЈЕКТОВАЊЕ И ПРИКЉУЧЕЊЕ

објекта: економско-пословни, класе А, бруто површина објекта 419 m² у Лозовику, Милоша Милошевића бб., к.п. 6366 КО Лозовик, површина парцеле 9542 m².

Овим условима оператор дистрибутивног система електричне енергије (у даљем тексту: ОДС) одређује место прикључења, начин и техничко-технолошке услове прикључења, место и начин мерења електричне енергије, рок прикључења и трошкове прикључења.

Инвеститор прикључка са орманом мерног места је ОДС.

На основу увида у идејно решење бр. 41/2016 од 26.07.2016, копију плана за катастарску парцелу и извод из катастра водова, издају се ови услови.

1. Услови које треба да задовољи објекат да би се могао изградити прикључак

Напон на који се прикључује објекат: **0,4 kV (0,23 kV)**

Планирана одобрена снага: **17 25 kW** Називна струја главних осигурача: **25 A**

Фактор снаге: изнад 0,95

Опис простора који је странка обавезна да обезбеди за смештај прикључка објекта:

Остали услови које је странка обавезна да обезбеди за извођење прикључка:

Услови заштите од индиректног напона додира, преоптерећења и пренапона: извести помоћу ТТ система и ЗУДС-а 0,5 А

Услови постављања инсталације у објекту које је странка обавезна да обезбеди иза прикључка:

Заштитне уређаје на разводној табли (РТ) инсталације објекта прилагодити главним осигурачима на мерном месту и извести у складу са важећим техничким прописима.

Од ормана мерног места (ОММ) до РТ у објекту обезбедити петожилни вод максималног пресека 6 mm² одговарајућег типа. У РТ обезбедити прикључне стезалке за увезивање фазних (L1, L2, L3) проводника, заштитног (РЕ) и неутралног (N) проводника.

Уколико странка жели непрекидно напајање својих уређаја неопходно је да обезбеди алтернативно агрегатско напајање истих, са обавезном уградњом одговарајуће блокаде од продора напона агрегата у ДСЕЕ.

2. Технички опис прикључка

Врста прикључка: типски, Т1Б

(трофазни, надземн, снаге до 43,5 kW, до 1 бројила)

Карактер прикључка: трајни

Место прикључења објекта: мерни орман,

Место везивања прикључка на систем: У непосредној близини предметне локације налази се мешовит вод, СН мрежа 10kV и НН мрежа 1kV на бетонским стубовима изведена каблом СКС Х00/0-А 3x70+61/10+2x16 mm² који је прикључен у СТС "Југопетрол" р.бр.450092

Опис прикључка до мерног места: Прикључак извести каблом СКС Х00-А 4x16 mm² надземно, неприкидно са прикључног бетонског стуба 9 m у НН мрежи, затим кроз заштитну ребрасту цев низ поменути стуб до мерног места.

Опис мерног места: Уградити мерни орман ОММ-1 од изолационог материјала за један мерни уређај и поставити на постојећи бетонски стуб 9 m .

Мерни уређај: Мерни уређај активне електричне енергије је микропроцесорски са најмање две тарифе и интегрисаним уклопним сатом , са двостраном комуникацијом DLMS/COSEM. Трофазни мерни уређај је тросистемски , а начин прикључења је директан . Класа тачности мерног уређаја је активне енергије је 2, а опсег мерења од 10-60 А

Заштитни уређаји: У ратводном делу инсталације објекта уградити ЗУДС и једнополне аутоматске осигураче

Управљачки уређај: Интегрисан у мерни уређај

3. Место испоруке електричне енергије

Место испоруке електричне енергије: мерни орман, иза мерног уређаја.

4. Основни технички подаци о ДСЕЕ на месту прикључења

Електроенергетска опрема се димензионише на максимално дозвољену струју трофазног кратког споја 10 kA.

За елиминисање пролазног земљоспоја примењује се:

- земљоспојна заштита на изводном прекидачу са временом трајања до 0,5 s,
- на изводима 35 kV у (ТС 110/35 kV/kV) се примењује аутоматско поновно укључење (АПУ) са два покушаја. У првом покушају се врши брзо АПУ са безнапонском паузом (трајање) од 0,3 sec. Ако је квар и даље присутан, врши се други покушај укључења после безнапонске паузе (трајање) до 3 min (споро АПУ). Уколико је и надаље присутан квар, заштита извршава трајно искључење 35 kV извода, након чега се приступа локализацији квара и његовом отклањању.

Уколико рад уређаја странке проузрокује смањење квалитета електричне енергије другим корисницима, под условом да прекорачује емисионе нивое дозвољене Правилима о раду дистрибутивног система „ЕПС Дистрибуција“ д.о.о. Београд, може странки да обустави испоруку електричне енергије све док се не отклоне узроци сметњи.

5. Накнада за прикључење

Обрачун накнаде за прикључење извршен је у складу са Методологијом за одређивање трошкова прикључења на систем за пренос и дистрибуцију електричне енергије („Сл. гласник РС“, бр. 109/15), а у којој је дато детаљно образложење критеријума и начина одређивања трошкова прикључења објекта купаца на ДСЕЕ.

Накнада за прикључење износи:

- | | |
|---|-----------------|
| 1. Фиксни трошкови прикључка | 60.654,30 РСД |
| 2. Део трошкова система насталих због прикључења објекта: | 12.576,4575 РСД |

Укупно (без обрачунатог ПДВ): 73.230,7575 РСД

6. Рок за изградњу прикључка

Планирани рок за изградњу прикључка је 15 дана по измирењу финансијских и других обавеза из уговора о изградњи прикључка на ДСЕЕ закљученог између странке и имаоца

јавног овлашћења „ЕПС Дистрибуција“ д.о.о. Београд. Уговором о изградњи прикључка се прецизно дефинише рок за изградњу прикључка.

7. Захтев за прикључење

Захтев за прикључење упућује надлежни орган у име странке.

По захтеву надлежног органа „ЕПС Дистрибуција“ д.о.о. Београд издаје одобрење које је извршно даном доношења, а које садржи коначни обрачун трошкова прикључења.

Рок прикључења је 15 дана од дана подношења захтева надлежног органа ако су испуњени услови дефинисани овим документом.

8. Додатни услови за прикључење објекта на ДСЕЕ

Подношење захтева за закључивање уговора о изградњи прикључка на ДСЕЕ између странке и имаоца јавног овлашћења „ЕПС Дистрибуција“ д.о.о. Београд је најкасније 10 дана од издавања грађевинске дозволе.

Прикључење објекта на ДСЕЕ се врши након измирења финансијских обавеза дефинисаних Уговором о изградњи прикључка.

Документација потребна за прикључење објекта:

1. Употребна дозвола, односно потврда овлашћеног извођача радова са извештајем (стручни налаз) овлашћене организације о исправности инсталације (директно се доставља ОДС);
 2. Уговор о снабдевању електричном енергијом (директно се доставља ОДС);
 3. Доказ да су за место примопредаје регулисани приступ систему и балансна одговорност.
9. Ови Услови имају важност 12 месеци, односно до истека рока важења решења о грађевинској дозволи издатим у складу са локацијским условима.

За издавање ових услова треба уплатити 4.077,00 +815,40 (ПДВ) = 4.892,40 РСД.

На жиро рачун 160-769-97 са позивом на број 11.04-218022/1-2016

ПРИЛОЗИ:

- Скице габарита ормана на мерном месту
- Значење појединих израза
- _____

Доставити :

1. Наслову;
2. ОД ОДС надлежан за енергетику;
3. Писарници.

ЗОРАН РАДОЊИЋ
310896792
3016-31089
67923016

Digitally signed
by ЗОРАН
РАДОЊИЋ
3108967923016-
3108967923016
Date: 2016.08.17
12:31:34 +02'00'

„ЕПС Дистрибуција“ д.о.о, Београд

М.П.



3108967923016

Rodoljub Dolic
Digitally signed by Rodoljub
Dolic 601651872-08 11953781814
DN: l=Beograd, cn=Rodoljub
Dolic 601651872-08 11953781814
Location: Velika Plana
Date: 2016.07.30 00:35:06 +0200'

UL. MILOVA
UL. MILOVA
СТС "СТРОИТЕЛСТВО"
10/0,11 KV/KV

БЕТОНЦИ СУБОВУ
UL. MILOVA
KKBH 10KV
XHE 48-A 3X(2X50)+SD
KASJH 1KV
СТС КОО/О-А 3X70+60/10+21

OP IPI: Titara
Bona Puzarac Inzenering
IP: Jadranska 12
BEOGRAD, SERBIA
Đura Rogov

